



Ημερήσια έκθεση επιδημιολογικής επιτήρησης λοιμωξης από το νέο κορωνοϊό (COVID-19)

Δεδομένα έως 11 Μαρτίου 2022, ώρα 15:00

Εισαγωγή

Τα στοιχεία που παρουσιάζονται αφορούν περιστατικά από την επιδημιολογική επιτήρηση της νόσου από το νέο κορωνοϊό (COVID-19), με βάση τα δεδομένα που έχουν δηλωθεί στον ΕΟΔΥ και καταγραφεί μέχρι τις 11 Μαρτίου 2022 (ώρα 15:00).

Τα **νέα εργαστηριακά επιβεβαιωμένα κρούσματα** της νόσου που καταγράφηκαν τις τελευταίες 24 ώρες είναι **21.260**, εκ των οποίων **20** εντοπίστηκαν κατόπιν ελέγχων στις πύλες εισόδου της χώρας. Ο **συνολικός αριθμός** των κρουσμάτων ανέρχεται σε **2.604.626** (ημερήσια μεταβολή +0.8%), εκ των οποίων **49.4% άνδρες**. Με βάση τα επιβεβαιωμένα κρούσματα των τελευταίων 7 ημερών, 199 θεωρούνται σχετιζόμενα με ταξίδι από το εξωτερικό και 1.156 είναι σχετιζόμενα με ήδη γνωστό κρούσμα.

Ημερήσια εξέλιξη της πανδημίας: Η ημερήσια κατανομή των επιβεβαιωμένων κρουσμάτων είναι η ακόλουθη (η γραμμή παριστάνει την συνολική, αθροιστική κατανομή των κρουσμάτων).

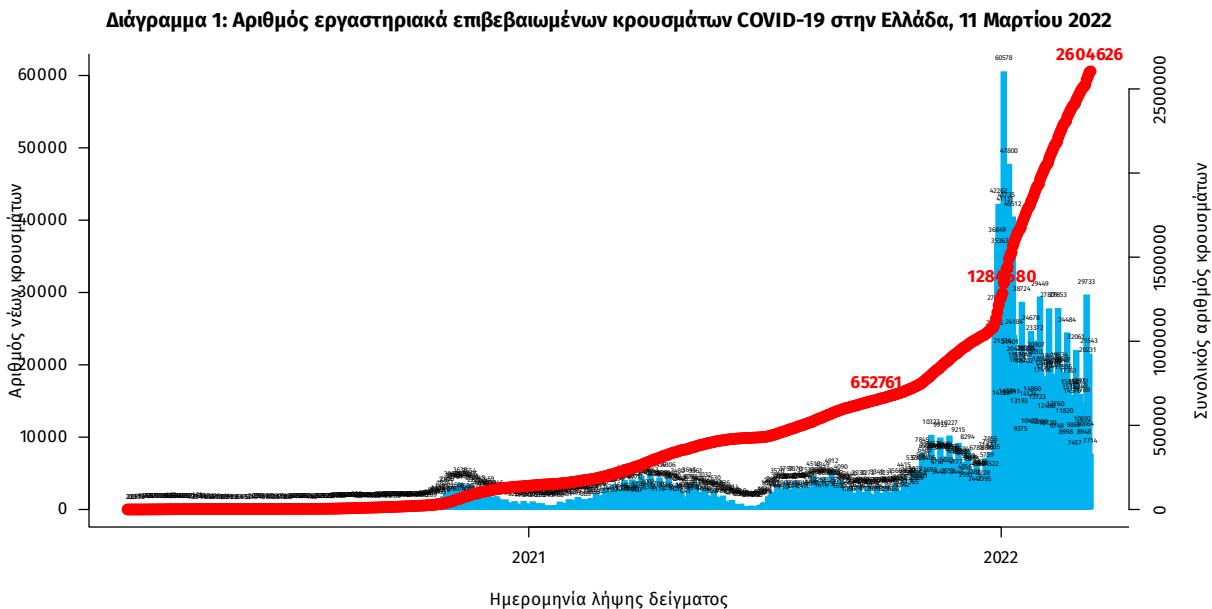

Οι νέοι **θάνατοι** ασθενών με COVID-19 είναι **49**, ενώ από την έναρξη της επιδημίας έχουν καταγραφεί συνολικά **26.473 θάνατοι**. Το 95.2% είχε υποκείμενο νόσημα ή/και ηλικία 70 ετών και άνω.

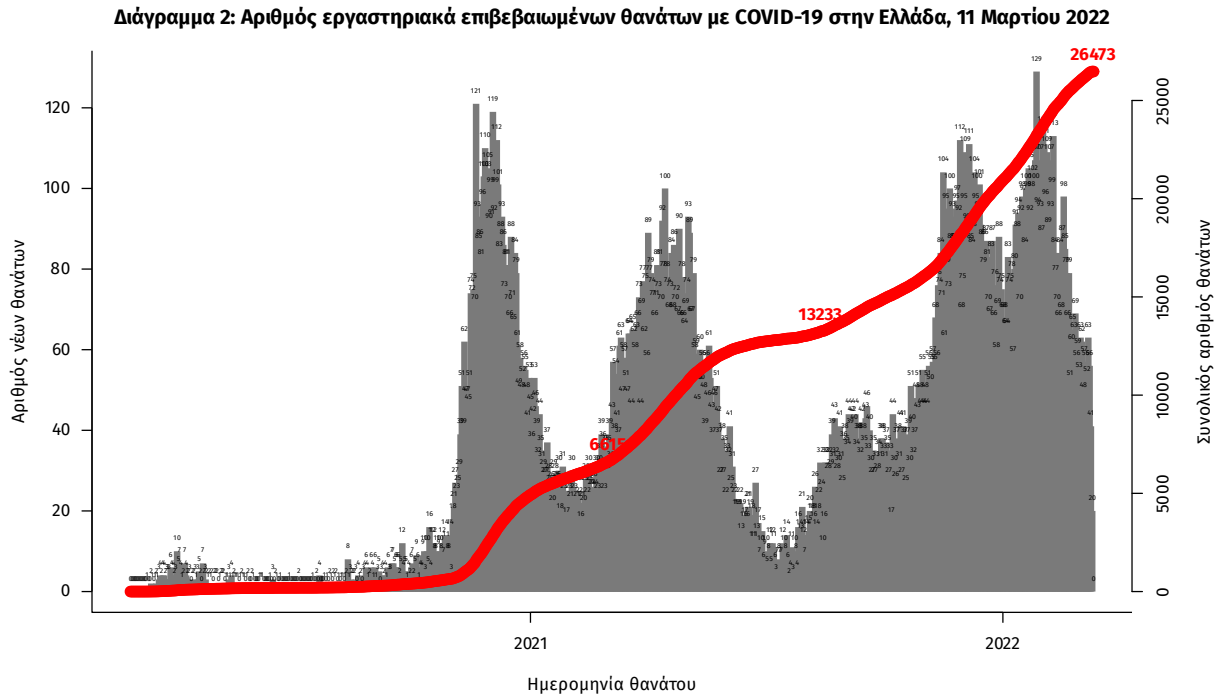

Σημ.: οι στήλες στο Διάγραμμα 2 εκφράζουν τον αριθμό νέων θανάτων με βάση την ημερομηνία θανάτου

Πίνακας 1: Ηλικιακή κατανομή των νέων θανάτων ασθενών με COVID-19 (Ποσοστό στο σύνολο των νέων θανάτων).

	Νέοι θάνατοι ασθενών με COVID-19 (%)
0-9 ετών	0 (0.0%)
10-19 ετών	0 (0.0%)
20-29 ετών	0 (0.0%)
30-39 ετών	0 (0.0%)
40-49 ετών	0 (0.0%)
50-59 ετών	2 (4.1%)
60-69 ετών	6 (12.2%)
70-79 ετών	13 (26.5%)
80-89 ετών	17 (34.7%)
90+ ετών	11 (22.4%)
Σύνολο	49 (100.0%)

Η διαχρονική εξέλιξη των συνολικών κρουσμάτων και συνολικού αριθμού των θανάτων ασθενών COVID-19 παρουσιάζεται στο ακόλουθο διάγραμμα.

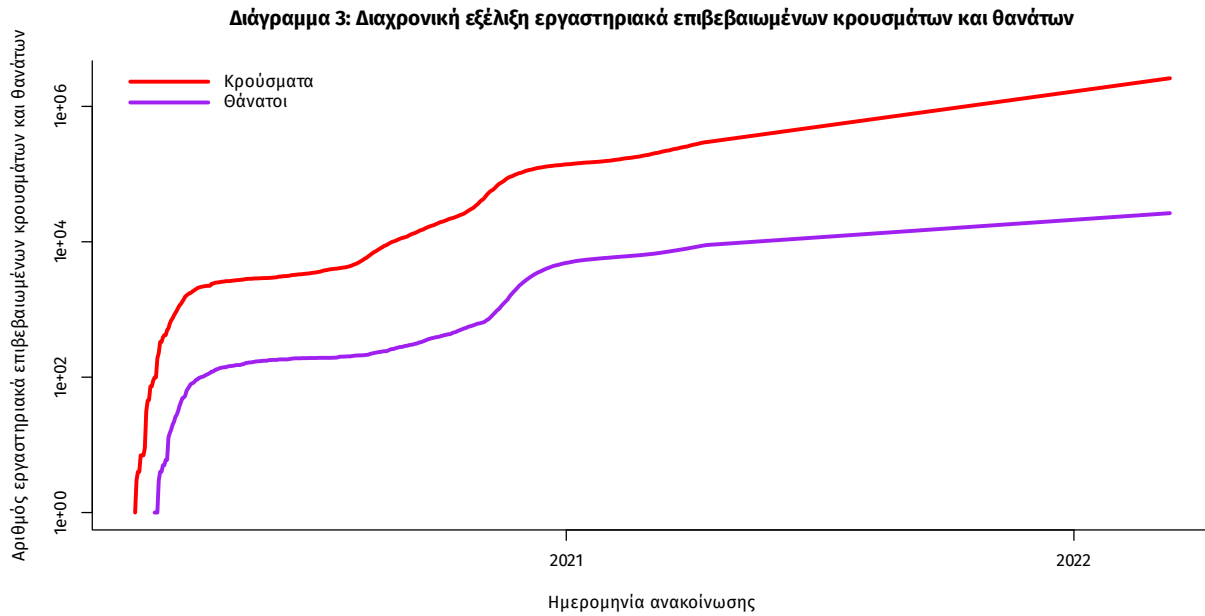

Σημ.: ευθεία γραμμή υποδηλώνει εκθετικό ρυθμό αύξησης της ασθένειας (σε λογαριθμική κλίμακα)

Ο αριθμός των ασθενών που νοσηλεύονται **διασωληνωμένοι** είναι **361** (64.0% άνδρες). Η **διάμεση ηλικία** τους είναι **68** έτη. Το 89.2% έχει υποκείμενο νόσημα ή/και ηλικία 70 ετών και άνω. Μεταξύ των ασθενών που νοσηλεύονται **διασωληνωμένοι**, **239 (66.2%)** είναι ανεμβολίαστοι ή μερικώς εμβολιασμένοι και **122 (33.8%)** είναι πλήρως εμβολιασμένοι. Από την αρχή της πανδημίας έχουν εξέλθει από τις ΜΕΘ **4.339** ασθενείς. Οι εισαγωγές¹ νέων ασθενών Covid-19 στα νοσοκομεία της επικράτειας είναι **320** (ημερησία μεταβολή **-10.36%**). Ο μέσος όρος εισαγωγών του επταημέρου είναι **285** ασθενείς. Η διάμεση ηλικία των κρουσμάτων είναι **35** έτη (εύρος 0.2 έως 108 έτη), ενώ η διάμεση ηλικία των θανόντων είναι **79** έτη (εύρος 0.2 έως 106 έτη).

Διάγραμμα 4: Ηλικιακή Κατανομή κρουσμάτων, νοσηλευόμενων στις ΜΕΘ και ασθενών που απεβίωσαν από την αρχή της πανδημίας

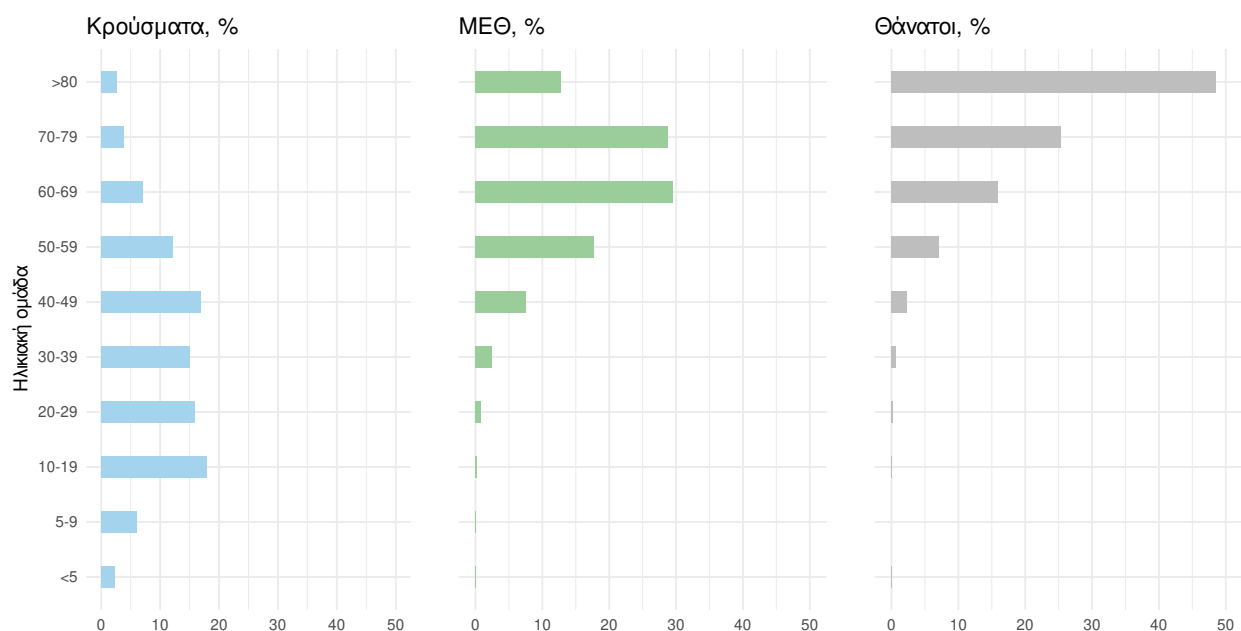

Ακολουθώς παρουσιάζεται η ηλικιακή κατανομή των (α) συνολικών κρουσμάτων, (β) των περιστατικών που κατέληξαν σε θάνατο και (γ) των ασθενών που νοσηλεύονται διασωληνωμένοι:

Πίνακας 2: Ηλικιακή κατανομή επιβεβαιωμένων κρουσμάτων COVID-19

	Σύνολο κρουσμάτων COVID-19*	Θάνατοι ασθενών με COVID-19	Νοσηλευόμενοι διασωληνωθέντες
Σύνολο			
0 – 17 ετών	597660 (23.0%)	7 (0.0%)	1 (0.3%)
18 – 39 ετών	891190 (34.3%)	203 (0.8%)	8 (2.2%)
40 – 64 ετών	862488 (33.2%)	4241 (16.0%)	136 (37.7%)
65 και άνω	248717 (9.6%)	22022 (83.2%)	216 (59.8%)
Άνδρες			
0 – 17 ετών	309589 (24.1%)	3 (0.0%)	0 (0.0%)
18 – 39 ετών	440488 (34.3%)	153 (1.1%)	4 (1.7%)
40 – 64 ετών	413817 (32.2%)	2790 (19.2%)	98 (42.1%)
65 και άνω	119263 (9.3%)	11599 (79.7%)	131 (56.2%)
Γυναίκες			
0 – 17 ετών	288070 (21.9%)	4 (0.0%)	1 (0.8%)
18 – 39 ετών	450696 (34.2%)	50 (0.4%)	4 (3.1%)
40 – 64 ετών	448656 (34.1%)	1451 (12.2%)	38 (29.7%)
65 και άνω	129448 (9.8%)	10423 (87.4%)	85 (66.4%)

* Τα στοιχεία αφορούν τα κρούσματα εκείνα για τα οποία είναι γνωστή και επιβεβαιωμένη η ηλικία τους

¹τα δεδομένα αφορούν τις εισαγωγές της προηγούμενης μέρας που έχουν δηλωθεί στο ΕΚΑΒ.

Κατανομή ανακοινωθέντων εγχώριων κρουσμάτων: Από το σύνολο των **21.260 νέων** κρουσμάτων του νέου ιού στη χώρα **26** είναι εισαγόμενα εκ των οποίων **20** εντοπίστηκαν κατόπιν ελέγχων στις πύλες εισόδου της χώρας . Η κατανομή των **21.234** νέων εγχώριων κρουσμάτων ανά Περιφερειακή Ενότητα παρουσιάζεται στον κατωτέρω πίνακα.²

Πίνακας 3: Ημερήσιος αριθμός και κρούσματα ανά 100.000 πληθυσμού επιβεβαιωμένων εγχώριων κρουσμάτων COVID-19 ανά περιφερειακή ενότητα στις 11 Μαρτίου 2022

ΠΕΡΙΦΕΡΕΙΑΚΗ ΕΝΟΤΗΤΑ	ΚΡΟΥΣΜΑΤΑ	ΜΕΣΟΣ ΟΡΟΣ		ΠΕΡΙΦΕΡΕΙΑΚΗ ΕΝΟΤΗΤΑ	ΚΡΟΥΣΜΑΤΑ	ΜΕΣΟΣ ΟΡΟΣ	
		ΚΡΟΥΣΜΑΤΩΝ ΤΩΝ	ΚΡΟΥΣΜΑΤΑ ΑΝΑ 100000			ΚΡΟΥΣΜΑΤΩΝ ΤΩΝ	ΚΡΟΥΣΜΑΤΑ ΑΝΑ 100000
		ΤΕΛΕΥΤΑΙΩΝ 7 ΗΜΕΡΩΝ	ΠΛΗΘΥΣΜΟ			ΤΕΛΕΥΤΑΙΩΝ 7 ΗΜΕΡΩΝ	ΠΛΗΘΥΣΜΟ
ΑΙΤΩΛΟΑΚΑΡΝΑΝΙΑΣ	404	278,14	191,65	ΚΟΡΙΝΘΙΑΣ	278	199,00	191,62
ΑΝΑΤΟΛΙΚΗΣ ΑΤΤΙΚΗΣ	832	683,00	165,62	ΚΩ	128	87,43	372,14
ΑΝΔΡΟΥ	44	33,00	477,17	ΛΑΚΩΝΙΑΣ	187	115,43	209,79
ΑΡΓΟΛΙΔΑΣ	155	119,00	159,72	ΛΑΡΙΣΑΣ	476	354,57	167,41
ΑΡΚΑΔΙΑΣ	157	109,71	181,12	ΛΑΣΙΘΙΟΥ	193	127,86	256,03
ΑΡΤΑΣ	79	63,43	116,39	ΛΕΣΒΟΥ	160	110,29	185,11
ΑΧΑΪΑΣ	1004	594,57	323,56	ΛΕΥΚΑΔΑΣ	77	50,00	324,99
ΒΟΙΩΤΙΑΣ	238	161,86	201,83	ΛΗΜΝΟΥ	25	21,29	144,83
ΒΟΡΕΙΟΥ ΤΟΜΕΑ ΑΘΗΝΩΝ	1043	868,00	176,28	ΜΑΓΝΗΣΙΑΣ	425	310,43	223,67
ΓΡΕΒΕΝΩΝ	67	33,14	210,98	ΜΕΣΣΗΝΙΑΣ	315	221,43	196,93
ΔΡΑΜΑΣ	127	111,71	129,21	ΜΗΛΟΥ	35	17,43	352,4
ΔΥΤΙΚΗΣ ΑΤΤΙΚΗΣ	235	172,57	146,03	ΜΥΚΟΝΟΥ	17	14,14	167,75
ΔΥΤΙΚΟΥ ΤΟΜΕΑ ΑΘΗΝΩΝ	826	680,71	168,68	ΝΑΞΟΥ	55	36,86	263,95
ΕΒΡΟΥ	134	103,29	90,57	ΝΗΣΩΝ	139	116,43	186,2
ΕΥΒΟΙΑΣ	405	335,29	192,11	ΝΟΤΙΟΥ ΤΟΜΕΑ ΑΘΗΝΩΝ	867	664,43	163,64
ΕΥΡΥΤΑΝΙΑΣ	42	41,43	209,15	ΞΑΝΘΗΣ	126	115,00	113,29
ΖΑΚΥΝΘΟΥ	110	69,43	269,88	ΠΑΡΟΥ	36	25,71	241,19
ΗΛΕΙΑΣ	279	184,29	175,14	ΠΕΙΡΑΙΩΣ	731	592,00	162,81
ΗΜΑΘΙΑΣ	197	120,29	140,1	ΠΕΛΛΑΣ	210	147,71	150,34
ΗΡΑΚΛΕΙΟΥ	1092	884,86	357,46	ΠΕΡΙΑΣ	137	78,00	108,13
ΘΑΣΟΥ	42	19,86	305,01	ΠΡΕΒΕΖΑΣ	103	81,00	179,16
ΘΕΣΠΡΩΤΙΑΣ	66	48,00	151,42	ΡΕΘΥΜΝΟΥ	321	210,00	374,96
ΘΕΣΣΑΛΟΝΙΚΗΣ	2195	1562,14	197,69	ΡΟΔΟΠΗΣ	74	50,71	66,05
ΘΗΡΑΣ	42	24,43	222,42	ΡΟΔΟΥ	211	142,00	176,08
ΙΩΑΚΗΣ	1	1,43	30,95	ΣΑΜΟΥ	85	53,86	257,76
ΙΚΑΡΙΑΣ	20	15,71	202,39	ΣΕΡΡΩΝ	189	133,57	107,12
ΙΩΑΝΝΙΝΩΝ	376	273,57	223,94	ΣΠΟΡΑΔΩΝ	47	28,71	340,63
ΚΑΒΑΛΑΣ	185	133,71	148,1	ΣΥΡΟΥ	37	31,71	172,04
ΚΑΛΥΜΝΟΥ	62	56,00	210,51	ΤΗΝΟΥ	23	16,43	266,33
ΚΑΡΔΙΤΣΑΣ	129	97,43	113,61	ΤΡΙΚΑΛΩΝ	313	216,14	238,78
ΚΑΡΠΑΘΟΥ	6	12,71	82,08	ΦΘΙΩΤΙΔΑΣ	244	193,14	154,2
ΚΑΣΤΟΡΙΑΣ	65	43,00	129,17	ΦΛΩΡΙΝΑΣ	107	67,57	208,11
ΚΕΑΣ - ΚΥΘΝΟΥ	12	5,57	306,83	ΦΟΚΙΔΑΣ	61	38,86	151,2
ΚΕΝΤΡΙΚΟΥ ΤΟΜΕΑ ΑΘΗΝΩΝ	1856	1497,29	180,28	ΧΑΛΚΙΔΙΚΗΣ	178	131,71	168,07
ΚΕΡΚΥΡΑΣ	179	113,00	171,5	ΧΑΝΙΩΝ	385	252,57	245,87
ΚΕΦΑΛΛΗΝΙΑΣ	104	68,71	290,49	ΧΙΟΥ	99	89,86	187,95
ΚΙΛΙΚΙΑΣ	103	80,57	128,08	ΥΠΟ ΔΙΕΡΕΥΝΗΣΗ	723		
ΚΟΖΑΝΗΣ	504	321,71	335,56				

²Η παρούσα κατανομή δύναται να τροποποιηθεί ανάλογα τα διαθέσιμα επιδημιολογικά δεδομένα, αναγράφονται μόνο οι ΠΕ με καταγεγραμμένα κρούσματα

Δείγματα που έχουν ελεγχθεί: Από την 1η Ιανουαρίου 2020 μέχρι σήμερα, στα εργαστήρια που διενεργούν ελέγχους για τον νέο κορωνοϊό (SARS-CoV-2) και που δηλώνουν συστηματικά το σύνολο των δειγμάτων που ελέγχουν, έχουν συνολικά ελεγχθεί **10.147.107** κλινικά δείγματα ενώ από Μονάδες Υγείας και Κλιμάκια του ΕΟΔΥ που διενεργούν ελέγχους Rapid Ag έχουν ελεγχθεί **58.541.658** δείγματα. Ο μέσος όρος του επταημέρου είναι **252.608** δειγματοληπτικοί έλεγχοι.

Αυτοδιαγνωστικοί έλεγχοι (Self-tests): Έως 10 Μαρτίου 2022, έχουν καταγραφεί ηλεκτρονικά **93.353.589** δηλώσεις αποτελέσματος αυτοδιαγνωστικού ελέγχου, ενώ **5.686.376** άτομα προσήλθαν για επανέλεγχο.

Μαζικές Δειγματοληψίες ΕΟΔΥ: Στις 10 Μαρτίου 2022, πραγματοποιήθηκαν 168 δράσεις δειγματοληπτικών ελέγχων από τις Κινητές Ομάδες Υγείας (ΚΟΜΥ) του ΕΟΔΥ, στις οποίες διενεργήθηκαν 28.771 έλεγχοι Rapid Ag και ανευρέθηκαν 3.483 θετικά (12,11%).

Διάγραμμα 5: Ελεγχθέντα δείγματα COVID-19, 11 Μαρτίου 2022

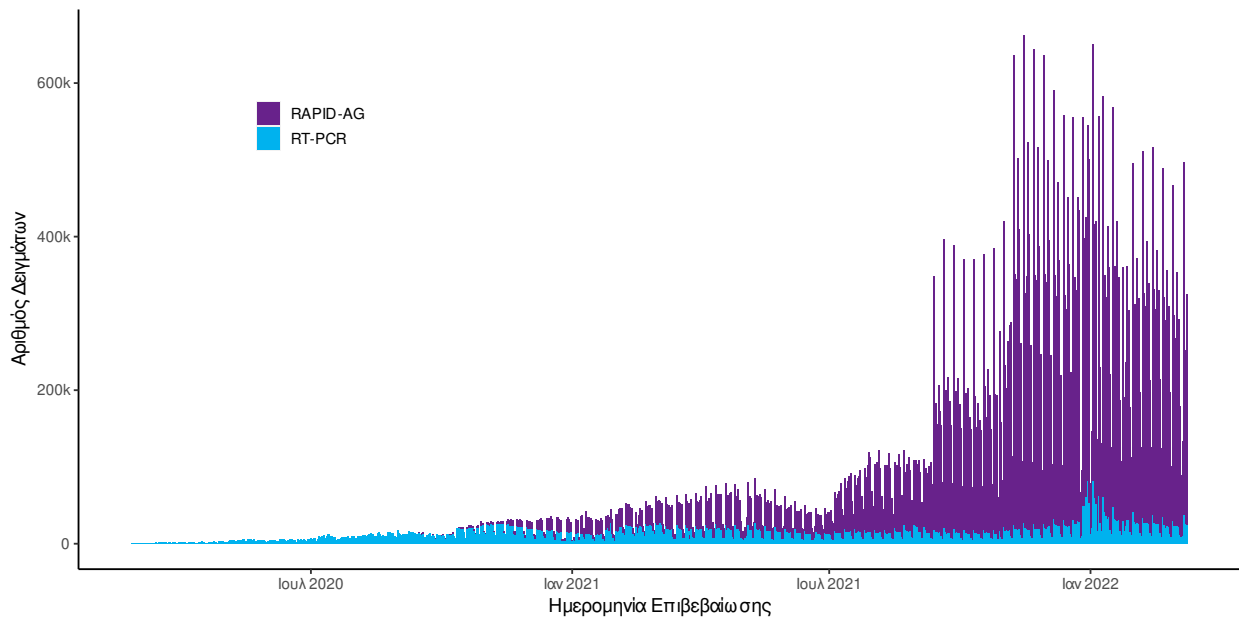

Διάγραμμα 6: Ελεγχθέντα δείγματα αυτοδιαγνωστικών ελέγχων COVID-19, 11 Μαρτίου 2022

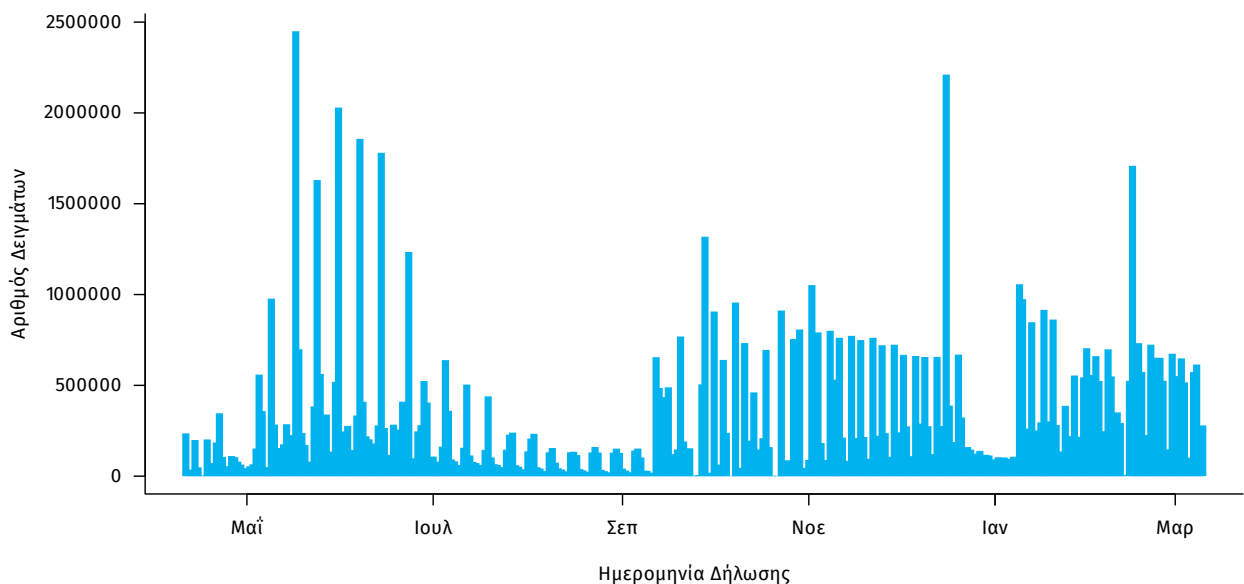

Γεωγραφική διασπορά: Ο χάρτης αποτυπώνει τη γεωγραφική κατανομή των συνολικών κρουσμάτων COVID-19 (από την αρχή της επιδημίας) ανά Περιφερειακή Ενότητα της χώρας, με βάση την δηλωθείσα διεύθυνση μόνιμης κατοικίας του ασθενούς, ή τη διεύθυνση προσωρινής διαμονής για τους τουρίστες και άλλους προσωρινά διαμένοντες στην Ελλάδα. Συμπεριλαμβάνονται τόσο κρούσματα με ιστορικό ταξιδιού (“εισαγόμενα”) όσο και κρούσματα με πιθανή εγχώρια μετάδοση.

Διάγραμμα 7: Χάρτης επίπτωσης τελευταίων δεκατεσσάρων ημερών επιβεβαιωμένων κρουσμάτων COVID-19, 11 Μαρτίου 2022
Με βάση τον τόπο μόνιμης κατοικίας, ή προσωρινής διαμονής (για τους προσωρινά διαμένοντες)

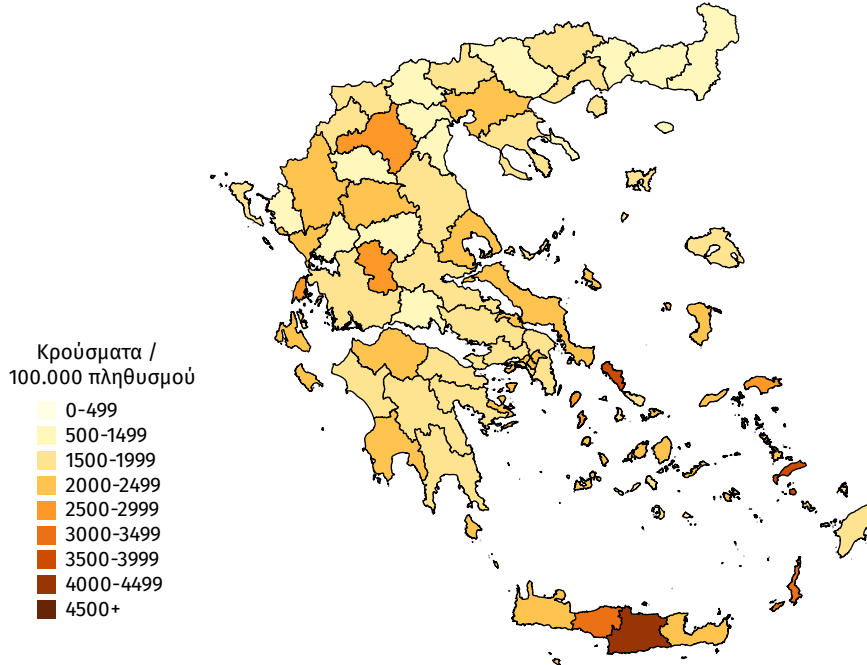

Παράρτημα 1: Επιδημικές καμπύλες κρουσμάτων COVID-19 με βάση την δηλωθείσα διεύθυνση μόνιμης κατοικίας του κρούσματος ή τη διεύθυνση προσωρινής διαμονής για τους τουρίστες και άλλους προσωρινά διαμένοντες στην Ελλάδα. Συμπεριλαμβάνονται τόσο κρούσματα με ιστορικό ταξιδιού όσο και κρούσματα με πιθανή εγχώρια μετάδοση.

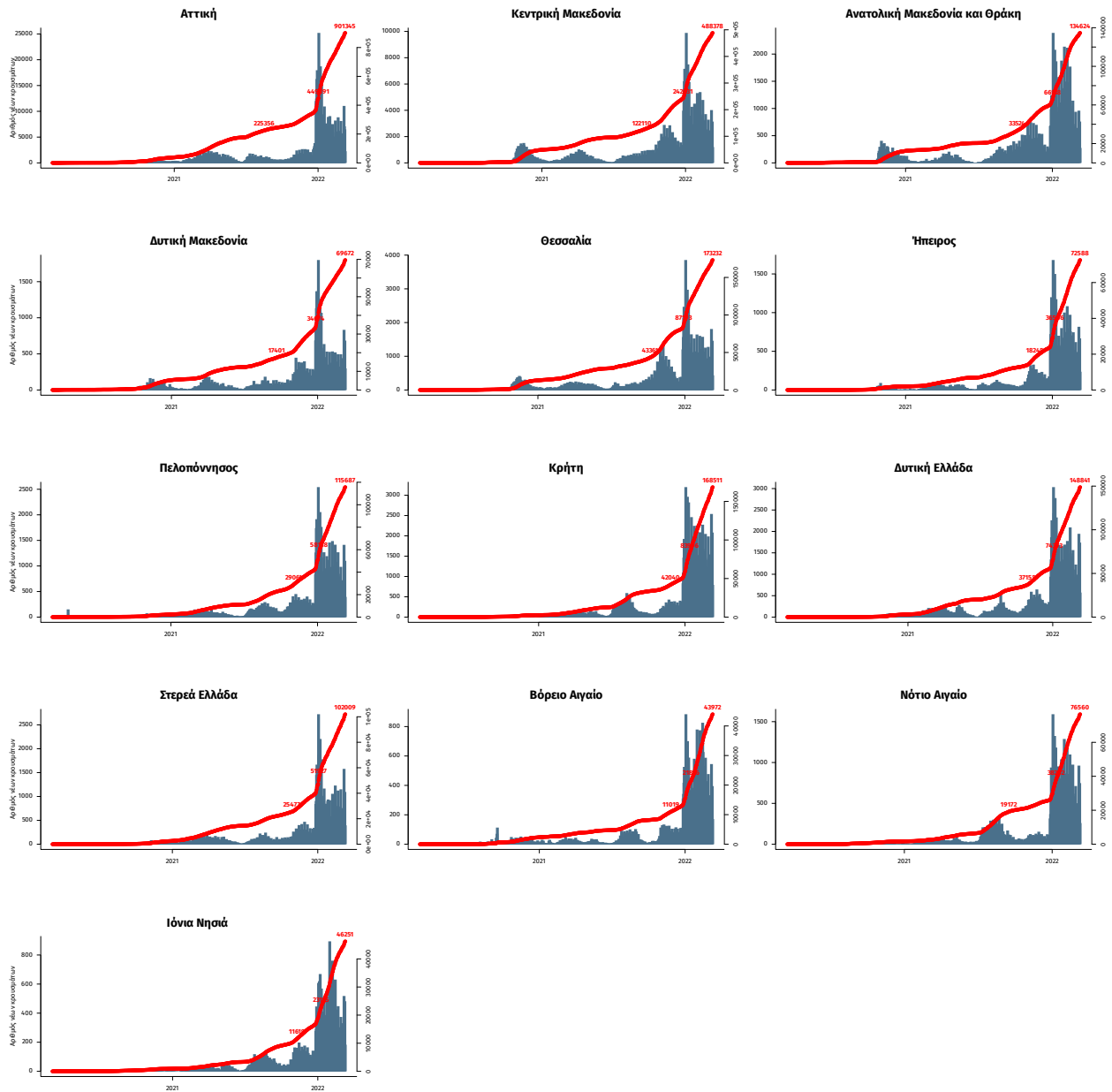

Σημ.: οι στήλες εκφράζουν τον αριθμό νέων κρουσμάτων με βάση την ημερομηνία λήψης εργαστηριακού δείγματος, και όχι με βάση την ημερομηνία ανακοίνωσης των κρουσμάτων.